

los sitios

DE GIRONA

Viernes, 4 de febrero de 1983

Número: 12.217

Precio: 35 pesetas



El próximo lunes el Ayuntamiento de Girona presentará el Plan Especial para la recuperación urbanística y natural del valle de Sant Daniel. Hemos hecho un

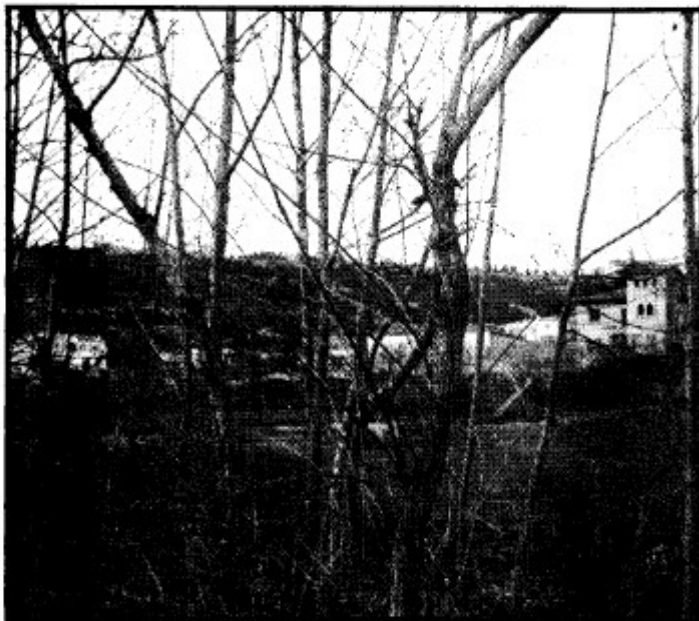

recorrido por esta singular zona de nuestra ciudad y recogemos algunas de las necesidades de una de las más bellas zonas de Girona. (Fotos Pablito). Páginas 14 y 15

Sant Daniel: inspiración de pintores y literatos

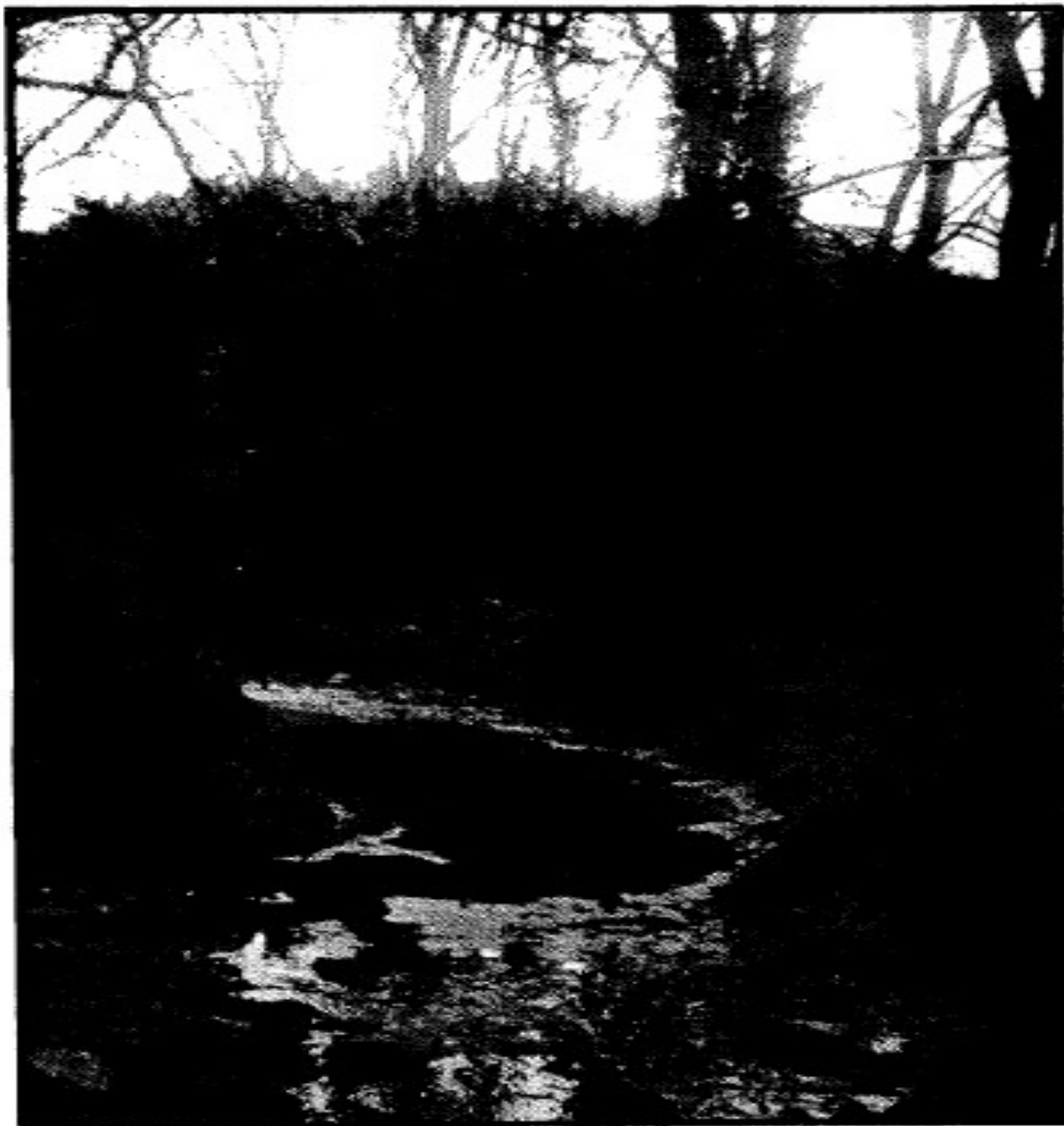

El Valle de Sant Daniel ha inspirado a los espíritus sensibles de los artistas. Si era frecuente ver a Santiago Rusiñol con su caballo allí instalado, los literatos que han dedicado sus textos a este singular ángulo de Girona, no son menos frecuentes los textos de los literatos. Josep Pla, Segarra, Bertrana, Josep Maria Gironella, Pere Bech, y tantos otros, todo ello por la sencilla razón que es un paisaje y un conjunto singularmente bello y distinto, dentro de los varios que ofrece Girona a estas inspiraciones.

No nos resistimos a reproducir el texto de Pla, con su carácter finamente poético, en un personaje de la aparente aspereza del escritor de Palafrugell:

«Aquesta és una vall fina, d'un dolç encant goticitzant, abrigada, elegant. Quan hi arribàvem sentíem una alenada d'arrels i de teixits vegetals, de terra molla y llaurada, suspesa en un silenci estàtic i afinat...

La vall de Sant Daniel ens semblava, amb la diversitat dels colors del conreu, una d'aquelles rodes de la fortuna pintades de colors elementals que es veuen per les fires i mercats».

Sant Daniel, el pulmón de Girona

El Ayuntamiento de Girona, ante la situación de creciente degradación y abandono que se detecta en uno de los paisajes ciudadanos más bellos y singulares del término municipal, como puede ser el valle de Sant Daniel, ha emprendido una tarea de elaboración de un Plan Especial para la protección de aquel entorno y su vegetación, sin olvidar las mejoras deseables en el entorno urbano y humano del propio valle.

Un paisaje respetado

Para conocer la realidad del valle, hemos realizado un recorrido por el mismo, como pueden hacerlo a nivel de paseantes, y nos consta que así es, docenas de gerundenses.

La primera impresión que uno tiene en Sant Daniel, es que las construcciones no han sido muchas, en los últimos años y que, en todo caso, las realizadas han sido sensiblemente respetuosas con aquel entorno. No han surgido bloques, y las propias viviendas unifamiliares mantienen un aire de sumo respeto al entorno.

Básicamente dividiríamos, en una apreciación periodística, las viviendas existentes en tres grandes grupos: La de carácter rural, con explotaciones familiares medianas o pequeñas, las viviendas de carácter urbano, que de alguna forma integraban el conjunto tradicional de Sant Daniel, y las nuevas edificaciones, por lo general tipo villa o chalet, pero para residir todo el año.

Las viviendas rurales dan la impresión de ser las que necesitarían de una ordenación, por lo general bastaría con una acción de limpieza del entorno, posiblemente en una tarea combinada entre los propios habitantes del valle, y los servicios municipales correspondientes.

El núcleo urbano, que situaríamos en torno al monasterio, se halla perfectamente conservado, y se evidencia la preocupación por parte de los vecinos en mantener el cuidado y la calidad tanto de las viviendas, como del conjunto. Digamos, por ejemplo, que la limpieza de las calles, contrasta con la suciedad del Galligans.

Finalmente las nuevas edificaciones, que se sitúan en zonas de una cierta elevación respecto al curso del río, son por lo general de calidad media y de cuidado aspecto, por ser viviendas permanentes, insistimos en que no han constituido, por lo general alteración del paisaje, ni por volúmenes ni por líneas o estilos de construcción, y pensamos que pueden haber contribuido a mantener una actividad vital en el valle, que en cierto momento, especialmente en sus estrictas áreas rurales pudo estar amenazado de abandono.

Falta limpieza en el Galligans

Posiblemente, la peor impresión se la lleve el visitante, el simple paseante, en lo que se refiere a la vi-



El Ayuntamiento prepara un Plan Especial de protección al paisaje y la vegetación y de mejora del medio urbano

sión del Galligans, en la casi totalidad de su recorrido por el valle.

Sigue siendo un auténtico vertedero de toda clase de desperdicios, que enturbian sus aguas y alteran sensiblemente, los bellos paisajes, dulces, sombríos y casi misteriosos de aquel entorno. Por otra parte los materiales que, indistintamente se arrojan al tímido cauce, suelen dominarlo, por lo que en determinados puntos, hay más porquería que agua, y siendo productos no degradables, plásticos especialmente, su permanencia en el paisaje, ofrece esta imagen permanente de suciedad.

Pensamos que no se trata tanto de mantener limpio el cauce del río, cosa que debe hacerse y con urgencia, como de un problema de civismo, es decir, es mucho más importante no ensuciar que lim-

piar. En la medida que no se ensucie, el Galligans o cualquier otro punto de la ciudad, menor será el esfuerzo de todo tipo, para limpiarlo.

Si ahora, que el Ayuntamiento parece decidido a emprender esta «operación limpieza», dentro del conjunto del Plan Especial, no acompaña de una labor de mentalización de los ciudadanos, y recordamos que no siempre quieren ensuciar el Galligans, no son precisamente los vecinos de Sant Daniel, la acción municipal se ve muy limitada en posibilidades.

El núcleo del monasterio

El eje de Sant Daniel está el monasterio benedictino. Por haber tenido ocasión de recorrerlo de nuevo, podemos dar fe, que la labor de recuperación, que las r



de las religiosas, que practican auténticamente la hospitalidad benedictina.

El recinto, salvo el templo, se halla destinado al servicio de la comunidad, cosa muy normal, pero, insistimos, en que con las debidas solicitudes, las puertas de la abadía se abren, para quienes verdaderamente tienen interés en conocerla y estudiarla.

Señalemos, que el claustro románico, es de los más bellos y equilibrados de los diversos que Girona puede presentar.

Solamente por este aspecto merece la pena solicitar el permiso correspondiente para realizar lo que, posiblemente, para muchos será un descubrimiento.

Por nuestra parte, en su día, se nos dieron toda clase de facilidades para esta visita, aunque, insistimos, hay que justificarla, cosa que nos parece perfecta.

das también de determinadas reparaciones y limpiezas. Este último aspecto pensamos que podría realizarse coordinadamente con la limpieza del Galligans que, insistimos, nos pareció lo más urgente, por lo menos desde el punto de vista del paseante y suponemos que también para cuantos allí viven.

Catalogar y clasificar la vegetación del valle, que, en algunas especies, por su desarrollo y volumen son únicas, deberá merecer este cuidado por parte del Plan y esperamos que se incluya igualmente en este aspecto de enseñanza que deben tener de su ciudad los alumnos de los centros escolares de Girona. No en vano Sant Daniel, ha sido destino clásico de las salidas de nuestros colegiales, desde hace generaciones.

La situación de salubridad de sus aguas, y volvemos al tema de las fuentes, es no menos importante, y nos consta que los laboratorios municipales, siguen el tema con la debida atención, pues el tema se lo merece, especialmente, tras la progresiva degradación de la mayor parte de las aguas de las fuentes que rodean nuestra ciudad.

Un válido esfuerzo

Esperamos que este Plan Especial, que se va a poner en marcha, sea un definitivo aliado para el valle de Sant Daniel, que está amenazado por esta degradación, que en algunos casos aparece como muy seria, y que aún se está a tiempo de corregir. Pero, insistimos también que la responsabilidad no es sólo municipal, sino que tiene que ser compartida por todos los gerundenses, tanto por los que viven y conviven en el valle, como por cuantos disfrutamos de uno de los paisajes más bellos y singulares de Girona, unos paisajes que ya quisieran para sí muchas otras ciudades que físicamente se asfixian por carecer de un pulmón como Sant Daniel.

El monasterio benedictino eje físico y espiritual del valle, junto a un Galligans, que precisa una urgente «operación limpieza», aunque la responsabilidad primera de esta situación es la falta de civismo de los gerundenses.

gias benedictinas, han realizado allí, es excelente, y ha permitido que una serie de elementos del románico, y del largo paso de los siglos por aquellos muros, se haya podido conservar y revalorizar. Ha sido una labor callada, realizada con ingente y valioso esfuerzo, poco conocido y reconocido, ésta es la verdad.

Por otra parte, cuantas personas han estado interesadas en conocer y estudiar aquel conjunto, han hallado la mejor acogida por parte

La vegetación y las fuentes

Otros aspectos que contempla el Plan Especial preparado por el Ayuntamiento, incluyen también las necesarias protecciones para la vegetación, que es característica del valle, así como de sus diversas fuentes, algunas de ellas, precisa-

Un reportaje de: **J. Víctor GAY**

con fotografías de **PABLO**

El protagonismo de las fuentes de Sant Daniel



Uno de los grandes atractivos de Sant Daniel, ha sido, durante siglos, el recorrer sus fuentes, que como señalamos, en los últimos tiempos han visto afectada la calidad de sus aguas por el hombre, es decir por la contaminación.

Las fuentes del valle, por lo menos de las que tenemos noticia, son las siguientes:

— Font del Bisbe, es la más accesible, situada junto al camino de acceso al valle, y a un delicado puente. El agua brota de la boca de un relieve, que es a modo de un símbolo de Sant Daniel.

— Font d'en Pericot, lugar de reposo y paseo de muchos gerundenses.

— Font d'en Fita, igualmente situada en un punto de fácil acceso desde el camino del valle. Sus aguas se asegura tienen propiedades curativas para las enfermedades del hígado.

— Font dels Lleons, en uno de los más bellos paisajes del valle.

e- Font d'en Miralles, en el camino de Capdorà, sus aguas también parecen tener propiedades medicinales.

— Font del Ferro, en un paisaje ideal para las meriendas y no menos frecuentada que las demás. En verano es un rincón de frescor y tranquilidad.

Los sitios DE GIRONA

Martes, 8 de febrero de 1983

Número: 12.220

Precio: 35 pesetas

Sant Daniel, plan especial



Ayer, a última hora de la tarde, como ya informábamos a través de un extenso reportaje publicado la pasada semana, el Ayuntamiento de Girona presentó formalmente el Plan Especial para Sant Daniel, que trata de defender la integridad ecológica y urbanística de uno de los puntos esenciales de nuestra ciudad y que como señalaba nuestro periódico, se halla seriamente amenazado por degradaciones que afectan a sus cursos y fuentes de aguas que tradicionalmente han tenido virtudes medicinales y curativas. Igualmente los aspectos urbanísticos se contemplan en el Plan, que se presentó precisamente en las antiguas escuelas del valle. (Fotos Pablito).



Plan especial para la Vall de S. Daniel



En la tarde de ayer, y en las antiguas escuelas de Sant Daniel fue inaugurada la exposición sobre los trabajos de elaboración de un Plan Especial de la Protección del Paisaje y la Vegetación y mejora del medio urbano de la Vall de Sant Daniel.

El pasado viernes nuestro periódico publicaba un amplio reportaje sobre la Vall, en el que se recogían algunas importantes impresiones sobre este «pulmón de Girona».

Si bien es cierto que el aspecto de vivienda se ha respetado a

R. unos niveles razonables, no es menos cierto que hay otros detalles que han obligado al Ayuntamiento a plantear seriamente la cuestión y abordar este Plan Especial que viene a ser más que una solución de futuro, un «stop» a las posibles especulaciones en el sector. Un verdadero plan de protección al paisaje, a la vegetación y al entorno del valle.

Un aspecto que debe ser considerado —y así se hace constar en las documentaciones expuestas—, es el cuidado por la limpieza del Galligans, que desde hace años se está convirtiendo en un vertedero. Una misión

de vigilancia importante porque se trata —como se señalaba en el reportaje al que antes hacíamos mención— más de evitar la suciedad voluntariamente tirada por los ciudadanos, que de otra cosa.

Protección para la vegetación, de una riqueza impresionante en algunos sectores y para las fuentes, refugio de descanso de muchos gerundenses, completan junto a un tratamiento general el fondo de esta exposición del Plan, que era totalmente necesario para conservar uno de los pocos «pulmones de la ciudad».